

# REZULTATI DEMONSTRACIJSKOG POKUSA HIBRIDA KUKURUZA NA VISOKOM GOSPODARSKOM UČILIŠTU U KRIŽEVCIMA U 2014.

---

**Kos, Saša Ivan**

**Undergraduate thesis / Završni rad**

**2015**

*Degree Grantor / Ustanova koja je dodijelila akademski / stručni stupanj:* **Križevci college of agriculture / Visoko gospodarsko učilište u Križevcima**

*Permanent link / Trajna poveznica:* <https://um.nsk.hr/um:nbn:hr:185:797356>

*Rights / Prava:* [In copyright](#)/[Zaštićeno autorskim pravom.](#)

*Download date / Datum preuzimanja:* **2024-11-23**



*Repository / Repozitorij:*

[Repository of the Križevci University of Applied Sciences](#)



**REPUBLIKA HRVATSKA  
VISOKO GOSPODARSKO UČILIŠTE U KRIŽEVCIMA**

Saša – Ivan Kos, student

**REZULTATI DEMONSTRACIJSKOG POKUSA HIBRIDA  
KUKURUZA NA VISOKOM GOSPODARSKOM UČILIŠTU  
U KRIŽEVCIMA U 2014.**

Završni rad

Križevci, 2015.

**REPUBLIKA HRVATSKA  
VISOKO GOSPODARSKO UČILIŠTE U KRIŽEVCIMA**

Saša – Ivan Kos, student

**REZULTATI DEMONSTRACIJSKOG POKUSA HIBRIDA  
KUKURUZA NA VISOKOM GOSPODARSKOM UČILIŠTU  
U KRIŽEVCIMA U 2014.**

Završni rad

Povjerenstvo za ocjenu i obranu završnog rada:

- |                                     |                                     |
|-------------------------------------|-------------------------------------|
| 1. dr. sc. Renata Erhatic, v. pred. | - predsjednik/ca povjerenstva       |
| 2. dr. sc. Vesna Samobor, prof.v.s  | - mentor/ca i član/ica povjerenstva |
| 3. dipl. ing. Dijana Horvat pred.   | - član/ica povjerenstva             |

Križevci, 2015.

## SADRŽAJ

|                                                  |           |
|--------------------------------------------------|-----------|
| <b>1. UVOD.....</b>                              | <b>1</b>  |
| <b>2. PREGLED LITERATURE.....</b>                | <b>2</b>  |
| <b>3. MATERIJALI I METODE RADA.....</b>          | <b>5</b>  |
| <b>4. REZULTATI ISTRAŽIVANJA.....</b>            | <b>11</b> |
| <b>4.1. Klima.....</b>                           | <b>11</b> |
| <b>4.2. Tlo.....</b>                             | <b>12</b> |
| <b>4.3. Sklop kukuruza 000/ha .....</b>          | <b>13</b> |
| <b>4.4. Vlaga zrna kukuruza u berbi 14%.....</b> | <b>18</b> |
| <b>4.5. Prinos kukuruza s 14% vlage.....</b>     | <b>21</b> |
| <b>4.6. Masa 1000 zrna s 14% vlage.....</b>      | <b>25</b> |
| <b>4.7. Hektolitarska masa s 14% vlage.....</b>  | <b>29</b> |
| <b>5. ZAKLJUČAK.....</b>                         | <b>34</b> |
| <b>6. LITERATURA.....</b>                        | <b>35</b> |
| <b>7. SAŽETAK.....</b>                           | <b>37</b> |

## 1. UVOD

U ovom završnom radu cilj istraživanja je pronaći najpogodnije hibride kukuruza za sjetvu u sjeverozapadnoj Hrvatskoj. Kukuruz je uz pšenicu i rižu, jedna od tri vodeće poljoprivredne kulture u svijetu. Od svih žitarica kukuruz ima najveći potencijal rodnosti. U svijetu su zabilježeni prinosi suhog zrna od 25 t/ha, a u Hrvatskoj od 18 t/ha. Kukuruz ima potencijal prinosa od 50-60 tona suhe tvari po hektaru što ne može dati ni jedna druga ratarska kultura. Svi dijelovi biljke kukuruza mogu se iskoristiti, bilo kao hrana ( ljudska i stočna ) ili za industrijsku preradu. To kukuruza daje poseban ekonomski značaj. Od kukuruza se u svijetu proizvodi više od 1000 raznih proizvoda. Kukuruz ima poseban značaj u stočarstvu, bilo kao zrno ili silaža cijele biljke. Ne zbog boje zrna, nego zbog velike gospodarske vrijednosti kukuruz se naziva i "zlatno zrno". Zbog svih navedenih razloga te zbog lakog uzgoja kukuruz se sve više širi pa se danas sije i u zemljama gdje ga ranije nisu poznavali. Kukuruz sve više potiskuje pšenicu i druge ratarske kulture.

U prehrani ljudi kukuruz konzumiramo kao povrće ili samljevenog u brašno od kojeg se radi kukuruzni kruh, ali i palenta. Isto tako se proizvode i popularni proizvodi kao što su kukuruzne pahuljice ili kokice. U paleti proizvoda od kukuruza nalazi se i kukuruzno ulje koje se dobiva od kukuruznih klica. Klica kukuruza sadrži preko 30% vrlo kvalitetnog ulja za ljudsku prehranu. Agrotehnička važnost kukuruza je vrlo velika jer se sije na velikim površinama, pa na većim površinama dolazi kao predkultura drugim kulturama. Nakon kukuruza tlo može ostati plodno, jer se za kukuruz izvodi duboka obrada i bolja gnojidba. Loše je što se kukuruz kasno bere i ostavlja veliku vegetativnu masu.

Tablica 1. Proizvodnja kukuruza za zrno u Republici Hrvatskoj od 2005.- 2014.

| <b>Proizvodna godina</b> | <b>Površina zasijana kukuruzom ( ha )</b> | <b>Prosječni prinos kukuruza ( t/ha )</b> | <b>Ukupna proizvodnja kukuruza ( t )</b> |
|--------------------------|-------------------------------------------|-------------------------------------------|------------------------------------------|
| 2005.                    | 325 115                                   | 3,93                                      | 1.526.167                                |
| 2006.                    | 320 000                                   | 6,53                                      | 1.934.517                                |
| 2007.                    | 288 500                                   | 4,94                                      | 1.420.000                                |
| 2008.                    | 308 500                                   | 7,98                                      | 2.641.462                                |
| 2009.                    | 297 000                                   | 7,3                                       | 2.168.000                                |
| 2010.                    | 350 000                                   | 6,2                                       | 1.920.000                                |
| 2011.                    | 305.103                                   | 5,7                                       | 1.726.688                                |
| 2012.                    | 299.161                                   | 4,3                                       | 1.290.970                                |
| 2013.                    | 288.365                                   | 6,5                                       | 1.865.960                                |
| 2014.                    | 252.567                                   | 8,1                                       | 2.031.517                                |

*Izvor: Državni zavod za statistiku RH (<http://www.dzs.hr/>)*

Najveće površine zasijane kukuruzom ima SAD (oko 28 milijuna ha), Kina (oko 19 milijuna ha), Brazil (oko 12,5 milijuna ha).

## 2. PREGLED LITERATURE

Danas o proizvodnji kukuruza nalazimo na stotine različitih radova koji se bave oplemenjivanjem kukuruza, utjecajem agroekoloških čimbenika, agrotehničkih mjera na proizvodnju i slično sve u cilju postizanja kvantitete i kvalitete. Pravilan odabir hibrida je važan čimbenik uspješne proizvodnje. Tako Vesković i suradnici ( 1997. i 2002. ); Jovanović i suradnici ( 1998. ) te Kovačević i suradnici ( 2005. ) smatraju da su najčešće pogreške u proizvodnji kukuruza loš izbor neodgovarajućeg hibrida, neodgovarajuća primjena agrotehničkih mjera kao i nepravovremena zaštita od uzročnika bolesti, štetnika i korova. Gotlin i Pucarić ( 1980. ) istražuju ovisnost duljine vegetacije hibrida i rokova sjetve. Utvrđeno je da je u našim proizvodnim uvjetima kod sjetve hibrida ranijih grupa zrenja ( FAO 200 i 300 ) veća tolerantnost na kasnije rokove sjetve nego u kasnijih hibrida što se odražava na prinosima. Kako se posljednjih godina zbog klimatskog zatopljenja javljaju suše s nepovoljnim učincima na prinose usjeva, također se u znatnoj mjeri istražuje njihov utjecaj na prinose. Špoljar i suradnici ( 2001. ) istražuju utjecaj značajki tla i klimatskih uvjeta na prinose uzgajanih usjeva. Utvrđuju pozitivne korelacijske odnose između prinosa usjeva i kapaciteta tla za vodu, sadržaja fiziološke aktivne i optimalne vlage u tlu te kapaciteta tla za zrak. Uzgojem usjeva u plodoredu i primjenom kombinirane organske i mineralne gnojidbe s kalcifikacijom možemo umanjiti nepovoljan utjecaj suše. Bašić ( 1995. ) izražava zabrinutost zbog izrazito niske razine opskrbljenosti naših tala hranivima osobito na obiteljskim poljoprivrednim gospodarstvima na kojim Hrvatska temelji razvoj svoje poljoprivrede. Intenzivna biljna proizvodnja u relativno uskom plodoredu što je na žalost i danas jedno od obilježja hrvatske poljoprivrede ima za posljedicu veliko iznošenje kalcija i debalans u opskrbi s makrohranivom. Butorac i suradnici ( 1999. ). Kisić i suradnici ( 2001. ) smatraju kako obrada tla uvelike utječe na prinos uzgajane kulture te provode istraživanje o učinkovitosti kalcifikacije i gnojidbe na kemijske značajke tla i prinos zrna kukuruza. Mineralna gnojiva s niskim sadržajem kalcija prouzročila su trend zakiseljavanja i osiromašjenja tla kalcijem u Hrvatskoj. Prema tome Mesić i suradnici ( 1994. ) zaključuju da mineralna i organska gnojidba u kombinaciji s kalcifikacijom dovodi do poboljšanja fizikalnih, kemijskih i bioloških značajki tla pomoću koje osiguravamo punu iskorištenost biološkog potencijala uzgajanih usjeva, a samim time veće i stabilnije prinose. Namjenska proizvodnja kukuruza za vlažno zrno i klip ima prednosti u usporedbi s proizvodnjom suhog zrna, budući da se mogu uzgajati hibridi dulje vegetacije i zato što nema troškova sušenja.

Pogodnost hibrida kukuruza za određeno namjensko korištenje u stočarstvu ( proizvodnja suhog zrna, silaže vlažnog klipa ili zrna te silaže cijele biljke ) prvenstveno ovisi o prinosu hranjivih tvari i datumu nastupa fiziološke, odnosno tehnološke zrelosti. Proizvodnja suhog zrna za hranidbu životinja najčešći je oblik namjenske proizvodnje i korištenja kukuruza u Hrvatskoj. Osnovni zahtjev pri izboru hibrida odgovarajuće duljine vegetacije je da on mora ostvariti fiziološku zrelost prije nastupa jesenskih mrazeva. Svečnjak i suradnici ( 2007. ).



### 3. MATERIJALI I METODE RADA

Demonstracijski pokus hibrida kukuruza bio je zasijan na Visokom gospodarskom učilištu u Križevcima u 2014. Pokus se kontinuirano sije već dvadesetak godina sa ciljem utvrđivanja najpogodnijih hibrida za sjetvu na području sjeverozapadne Hrvatske. U 2014. zasijan je 41 hibrid kukuruza FAO grupa: 200, 300, 400, 500 i 600.

#### a) Agrotehnika

Predkultura kukuruza je bio stočni grašak.

Tablica 2. Gnojidba kukuruza

| <b>ZAHVAT</b>               | <b>VRSTA<br/>GNOJIVA</b> | <b>KOLIČINA</b>  | <b>KOLIČINA<br/>N</b> | <b>KOLIČINA<br/>P2O5</b> | <b>KOLIČINA<br/>K2O</b> |
|-----------------------------|--------------------------|------------------|-----------------------|--------------------------|-------------------------|
| <b>Osnovna<br/>gnojidba</b> | <b>PK 20-30</b>          | <b>300 kg/ha</b> | <b>-</b>              | <b>60</b>                | <b>90</b>               |
| <b>Startna<br/>gnojidba</b> | <b>NPK 7-20-<br/>30</b>  | <b>150 kg/ha</b> | <b>10,5</b>           | <b>30</b>                | <b>45</b>               |
|                             | <b>UREA</b>              | <b>250 kg/ha</b> | <b>115</b>            | <b>-</b>                 | <b>-</b>                |
| <b>Prihrana</b>             | <b>KAN</b>               | <b>130 kg/ha</b> | <b>35,1</b>           | <b>-</b>                 | <b>-</b>                |
|                             | <b>KAN</b>               | <b>100 kg/ha</b> | <b>27</b>             | <b>-</b>                 | <b>-</b>                |
| <b>Ukupno<br/>dodano</b>    |                          |                  | <b>187,1</b>          | <b>90</b>                | <b>135</b>              |

Sjetva je bila obavljena 24.04.2014. sa pneumatskom četverorednom sijačicom na dubinu 5 cm.



Slika 1. Sjetva hibrida (foto Lana Kutnjak)

Tablica 3. Preporučeni sklop hibrida u sjetvi

| <b>HIBRID</b>  | <b>RAZMAK</b> | <b>SKLOP</b> |
|----------------|---------------|--------------|
| <b>FAO 200</b> |               |              |
| SYN ONDINA     | 70 cm x 16 cm | 81           |
| KWS KARNEVA    | 70 cm x 16 cm | 83           |
| Bc 244         | 70 cm x 16 cm | 82           |
| <b>FAO 300</b> |               |              |
| SYN ALTIUS     | 70 cm x 16 cm | 83           |
| KWS 2373       | 70 cm x 16 cm | 84           |
| Os 355         | 70 cm x 16 cm | 84           |
| Bc 344         | 70 cm x 16 cm | 84           |
| KWS 3487       | 70 cm x 16 cm | 83           |
| Bc 306         | 70 cm x 16 cm | 83           |
| KWS 3474       | 70 cm x 16 cm | 83           |
| OS 398         | 70 cm x 16 cm | 78           |
| SYN IRIDIUM    | 70 cm x 16 cm | 81           |
| KWS KERBERU    | 70 cm x 16 cm | 82           |

|                |                 |    |
|----------------|-----------------|----|
| OS 378         | 70 cm x 16 cm   | 80 |
| KWS 3481       | 70 cm x 16 cm   | 80 |
| SYN LUCUS      | 70 cm x 16 cm   | 80 |
| <b>FAO 400</b> |                 |    |
| SYN AFINTY     | 70 cm x 17 cm   | 76 |
| SYN ULISES     | 70 cm x 17 cm   | 86 |
| KWS 1474       | 70 cm x 17 cm   | 81 |
| OS 403         | 70 cm x 17 cm   | 84 |
| SYN TIMIC      | 70 cm x 17 cm   | 80 |
| Bc 418 B       | 70 cm x 17 cm   | 74 |
| KWS BALASCO    | 70 cm x 17 cm   | 80 |
| OS DRAVA 404   | 70 cm x 17 cm   | 80 |
| SYN PAKO       | 70 cm x 17 cm   | 83 |
| Bc 424         | 70 cm x 17 cm   | 84 |
| KWS KONFIEC    | 70 cm x 17 cm   | 83 |
| OS 499         | 70 cm x 17 cm   | 81 |
| Bc PAJDAŠ      | 70 cm x 17 cm   | 80 |
| KWS KALIGUS    | 70 cm x 17 cm   | 81 |
| <b>FAO 500</b> |                 |    |
| SYN SINCERO    | 70 cm x 18,5 cm | 75 |
| OS 502         | 70 cm x 18,5 cm | 73 |
| Bc KLIPAN      | 70 cm x 18,5 cm | 74 |
| SYN HELICO     | 70 cm x 18,5 cm | 74 |
| OS 515         | 70 cm x 18,5 cm | 75 |
| Bc 532         | 70 cm x 18,5 cm | 68 |
| OS 5922        | 70 cm x 18,5 cm | 77 |
| Bc 572         | 70 cm x 18,5 cm | 73 |
| OS 522         | 70 cm x 18,5 cm | 70 |
| Bc 582         | 70 cm x 18,5 cm | 73 |
| <b>FAO 600</b> |                 |    |
| OS 625         | 70 cm x 18,5 cm | 67 |

|        |                 |    |
|--------|-----------------|----|
| OS 665 | 70 cm x 18,5 cm | 67 |
|--------|-----------------|----|

#### b) Mjere njege

Provedeno je tretiranje protiv korova, korišten je herbicid Lumax 3,5 l/ha u fazi 4 -5 listova. Lumax je selektivni herbicid za suzbijanje jednogodišnjih uskolisnih i širokolisnih korova u kukuruza za zrna i silažu. Djelatne tvari herbicida Lumax ulaze u korovske biljke putem korijena, koleoptile te nakon nicanja preko listića korova. Nakon ulaska u biljku, herbicid se kreće uzlaznim i silaznim provodnim snopovima. Unutar biljke se premješta u točke rasta gdje sprečava rast korova ometanjem diobe stanica. Djelatne tvari: mezotrion, s – metolaklor, terbutilazin. S – metolaklor: djelatna tvar izaziva zaustavljanje rasta klijanaca uskolisnih i manjeg broja jednogodišnjih širokolisnih korova. Ima sve odlike zemljišnih pripravaka. U tlu “radi” približno mjesec dana budući da mu je poluvrijeme razgradnje od 15-25 dana. Najčešće se rabi kao zemljišni graminicid poslije sjetve, a prije nicanja. Na lakšim i humusom siromašnijim tlima rabe se niže doze. Razgradnja se odvija uz pomoć svjetlosti kada je primjenjen na površinu tla ili mikroorganizmima kada je inkorporiran u tlo. Nije sklon ispiranju u dublje slojeve tla ili prekomjernom hlapljenju. Mezotrion: djelatna tvar identična molekuli leptospermona, tvari izoliranoj iz ukrasne biljke *Callistemon citrinus*. U biljci vrlo brzo kola u oba smjera. Nakon primjene na listovima se može pojaviti bleaching, prolaznog karaktera i bez utjecaja na dalji razvoj i prirod kukuruza. Učinkovit u suzbijanju širokolisnih i malog broja uskolisnih korova. Terbutilazin: djelatna tvar izaziva inhibiciju procesa fotosinteze svojstvena svim zelenim biljkama kojim svjetlosnu energiju sunca pretvara u šećere. Rabi se u suzbijanju jednogodišnjih širokolisnih korova u kukuruza bez podusjeva poslije sjetve. U tlu je manje isparljiv od Atrazina i služi kao alternativa u izboru zemljišnih pripravaka u kukuruza. Mehanizam djelovanja i ciljana mjesta djelovanja istovjetna Atrazinu. U ranom postu (do 2 - 3 lista kukuruza) učinkovitost poboljšava dodatak 1-2 l/ha bijelog ulja. Primjena Lumaxa: nakon sjetve, a prije nicanja kukuruza: 3,5 – 4 l/ha. Nakon nicanja do 3 lista kukuruza, a prije ili u nicanju travnih korova: 2,5 – 3,5 l/ha. Niže doze primjenjuju se na lakšim, humusom siromašnijim tlima, a više na težim i humusom bogatijim tlima, te protiv otpornijih vrsta korova. Lumax djeluje na najznačajnije jednogodišnje širokolisne korove poput europskog mračnjaka ( *Abutilon theophrasti* ), lobodu ( *Chenopodium album* ), limundžik ( *Ambrosia artemisifolia* ), dvornike ( *Polygonum spp.* ), ščireve ( *Amaranthus spp.*

) i najznačajnije jednogodišnje uskolisne korove poput koštana ( *Echinochloa crus – gali* ), muhara ( *Setaria spp.* ), divljeg prosa ( *Panicum spp.* ).

Prihrana kultivacijom je provedena u fazi 6 – 7 listova 05. lipnja 2014. 130 kg/ha KAN-a i 16. lipnja 2014. 100 kg/ha KAN-a. Visina kukuruza 10 – 15 cm.

### c) Analiza uzoraka

Analizirani parametri ( vlaga zrna kukuruza, hektolitarska masa i masa 1000 zrna ) provedeni su u laboratoriju za ispitivanje kvalitete sjemena na Visokom gospodarskom učilištu u Križevcima. Uzorci su pakirani u papirnate vrećice i dostavljani u laboratorij redom kako su runjeni. Prvo je analizirana vlaga sjemena prema metodama koje propisuje Pravilnik o metodama uzorkovanja i ispitivanja kvalitete sjemena NN 99/08. Za provedbu analize vlage kukuruz je mljeven na električnom laboratorijskom mlincu. Mljeveni uzorak stavljen je u staklene posudice koje su prije toga vagane prazne, a zatim pune. Posudice su stavljene u sušionik na 105 °C, 4 sata. Nakon toga premještene su u eksikator na hlađenje. Hladne posudice ponovo su vagane. Za analizu vlage korištena je precizna vaga sa točnošću na 4 decimalne.

1. Određivanje vlage zrna nakon berbe: uzimamo jedan uzorak, izvažemo ga, izvažemo praznu posudu te nakon toga stavljamo na sušenje. Izvažemo suhi uzorak i izračunamo prema formuli :  $\%mase = \frac{M_1 - M_2}{M_1 - M_0} \times 100$  gdje je  $M_0$  – masa posude (g),  $M_1$  - masa posude s uzorkom prije sušenja (g),  $M_2$  – masa posude s uzorkom nakon sušenja (g).

2. Postupak određivanja mase 1000 zrna: od ispitanog uzorka ručno odbrojimo dva puta po 500 cijelih zrna bez primjesa, izvažemo sa točnošću od 0,1 g i zbrojimo vrijednosti. Izračunavanje masa 1000 zrna izračunava se po ovoj formuli:  $M = \frac{m \times (100 - V)}{100}$  gdje je:  $M$  – masa suhe tvari 1000 zrna kukuruza,  $m$  – masa 1000 zrna s prirodnom vlagom, u gramima  $V$  – postotak vlage u zrnu kukuruza.

3. Hektolitarska masa sjemena predstavlja masu volumena u 100 litara tj. jednog hektolitara sjemena i izražava se u kilogramima. Za određivanje hektolitarske mase potrebna je Schoperova hektolitarska vaga koja se sastoji od odmjerenog cilindra ( volumena 1/4 litre), nastavka odmjerenog cilindra, sjekača, paka koji se stavlja na sjekač, protutuatega čija je masa jednaka masi praznog odmjerenog cilindra, klapne, seta prstenastih i običnih utega. Uz vagu

obavezno idu i Schoperove tablice. Odmjereni cilindar hektolitarske vage fiksiran je na kućište. Na odmjereni cilindar stavljen je nastavak odmjerenog cilindra u koji je stavljen sjekač i metalni pak. Zatim je u usipni cilindar stavljen uzorak do oznake. Iz usipnog cilindra uzorak je sipan u nastavak odmjerenog cilindra te je izvađen sjekač da uzorak ravnomjerno padne u odmjereni cilindar i ponovo vraćamo sjekač da odstranimo višak uzorka kada maknemo nastavak odmjerenog cilindra. Nakon odstranjivanja viška uzorka ponovo je skidan sjekač te odmjereni cilindar obješen na klatno sa protuutegom. Na protuuteg stavljeni su prstenasti utezi da dobijemo odvag u uzorka. Prema odvazi uzorka, iz Schoperovih tablica očitana je hektolitarska masa uzorka.



Slika 2. Schoperova hektolitarska vaga (foto Saša-Ivan Kos)

4. Berba kukuruza i priprema uzoraka organizirana je na način da se od svakog pojedinog hibrida s površine 3x5m<sup>2</sup> ručno ubere klipovi na početku, sredini i kraju reda svakog hibrida i prebroje stabljike radi izračuna stvarnog sklopa. Ubrani klipovi stavljeni su u mrežaste PVC vreće sa oznakom hibrida. Uzorci su ručno krunjeni u natron vreće i vagani. Iz okrunjenog uzorka uzet je prosječni uzorak od 3 kg na kojem su provedene analize u laboratoriju za ispitivanje kvalitete sjemena i agrokemijskom laboratoriju Visokog gospodarskog učilišta u Križevcima. Berba kukuruza je bila 24. listopada 2014.

## 4. REZULTATI ISTRAŽIVANJA

### 4.1.Klima

Tablica 4. Mjesečne i godišnje oborine i srednje mjesečne temperature za 2014. u Križevcima.

| <b>2014</b>           | <b>I</b> | <b>II</b> | <b>III</b> | <b>IV</b> | <b>V</b> | <b>VI</b> | <b>VII</b> | <b>VIII</b> | <b>IX</b> | <b>X</b> | <b>XI</b> | <b>XII</b> | <b>God.</b> |
|-----------------------|----------|-----------|------------|-----------|----------|-----------|------------|-------------|-----------|----------|-----------|------------|-------------|
| <b>Oborine<br/>mm</b> | 61,0     | 157,6     | 14,7       | 56,5      | 118,2    | 99,4      | 120,6      | 98,6        | 196,7     | 139,4    | 53,7      | 56,0       | 1.172,4     |
| <b>Temp<br/>°C</b>    | 4,4      | 7,5       | 14,7       | 17,2      | 19,1     | 24,3      | 25,5       | 23,8        | 19,2      | 17,2     | 7,3       | 1,7        | 11,8        |

Iz tablice 4. je vidljivo da oborine nisu jednako raspoređene kroz cijelu godinu, najviše oborina zabilježeno je u rujnu 196,7 mm, veljači 157,6 mm, listopadu 139,4 mm, te u srpnju 120,6 mm, dok je najmanje oborina palo u ožujku 14,7 mm.

Prema srednje mjesečnim temperaturama vidljivo je da je prosinac bio najhladniji mjesec, dok su lipanj i srpanj bili najtopliji.

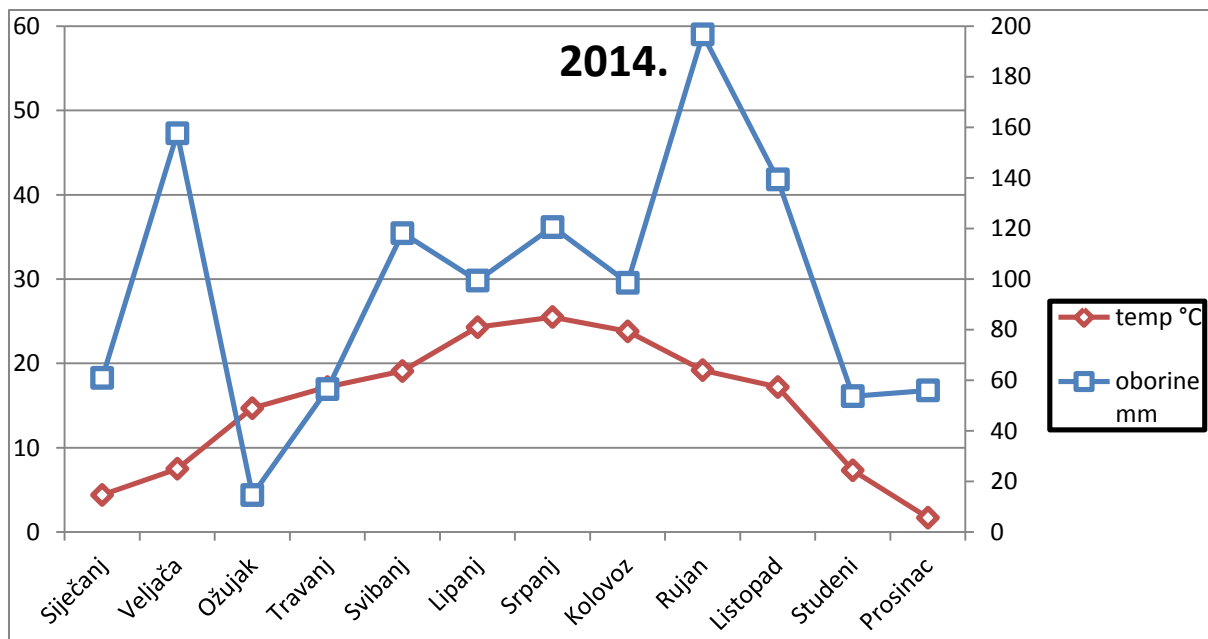

Slika 3. Klimatski dijagram prema Walteru, Križevci 2014.

U 2014. godini prema podacima klimadijagrama palo je 1.172,4 mm oborina što je svakako iznad višegodišnjeg prosjeka. Srednja godišnja temperatura iznosi 11,8 °C .

#### 4.2.Tlo

Tablica 5. Analiza tla

| pH u             |       | Y <sub>1</sub><br>hidrolit.<br>aciditeta | Doza<br>CaCO <sub>3</sub><br>dt/ha | %<br>humusa | %<br>N<br>ukupnog | AL – metodom mg/100 g tla     |                             |                  |                       |
|------------------|-------|------------------------------------------|------------------------------------|-------------|-------------------|-------------------------------|-----------------------------|------------------|-----------------------|
| H <sub>2</sub> O | 1MKCl |                                          |                                    |             |                   | P <sub>2</sub> O <sub>5</sub> | Ocjena                      | K <sub>2</sub> O | Ocjena                |
| 6,43             | 5,04  | 8,40                                     | 37,80                              | 1,72        | 0,11              | 27,83                         | veoma bogato<br>opskrbljeno | 23,67            | bogato<br>opskrbljeno |

U tablici 5. prikazana je kemijska analiza uzorka tla. Prema podacima pH reakcije tla vidljivo je da tlo pripada u kategoriju slabije kiselih tla. Na tlima koja imaju pH u 1MKCL-u manji od 5,5 treba izvršiti korekciju kiselosti. Y<sub>1</sub> iznosi 8,40 što bi značilo da su nam potrebne niske doze materijala ( vapna ) za kalcifikaciju. Humus je visokomolekularni



kompleksni produkt koji nastaje reakcijama polimerizacije i kondenzacije iz mrtve organske tvari, uz sudjelovanje mikroorganizama. Utječe na fizikalne i kemijske značajke tla, na mikrobiološku aktivnost te predstavlja izvor hraniva za biljku. Prema analiziranom uzorku utvrđeno je 1,72 % humusa u tlu što bi značilo da tlo spada u slabo humuzno tlo ( Interpretacijska vrijednost za količinu humusa u tlu po Gračaninu ), potrebno je izvršiti humifikaciju unošenjem organskog gnojiva. Analiza dušika pokazuje da u tlu ima 0,11% dušika što bi značilo da je tlo vrlo bogato dušikom ( Ocjena na osnovu ukupnog dušika prema Woltmannu ). Temeljem provedene analize tla vidljivo je da je tlo bogato opskrbljeno i fosforom i kalijem (  $P_2O_5$  iznosi 27,83 mg/100 g tla, a  $K_2O$  iznosi 23,67 mg/100mg tla ).

### 4.3. Sklop kukuruza 000/ha

Tablica 6. Sklop kukuruza

| <b>HIBRIDI</b> | <b>Sklop 000/ha</b> |
|----------------|---------------------|
| <b>FAO 200</b> |                     |
| SYN ONDINA     | <b>81,1</b>         |
| KWS KARNEVA    | <b>83,2</b>         |
| Bc 244         | <b>81,7</b>         |
| <b>FAO 300</b> |                     |
| SYN ALTIUS     | <b>83,4</b>         |
| KWS 2373       | <b>84,0</b>         |
| Os 355         | <b>83,9</b>         |
| Bc 344         | <b>84,2</b>         |
| KWS 3487       | <b>82,9</b>         |
| Bc 306         | <b>82,7</b>         |
| KWS 3474       | <b>83,2</b>         |
| OS 398         | <b>77,6</b>         |
| SYN IRIDIUM    | <b>80,9</b>         |
| KWS KERBERU    | <b>81,5</b>         |

|                |             |
|----------------|-------------|
| OS 378         | <b>79,9</b> |
| KWS 3481       | <b>80,0</b> |
| SYN LUCUS      | <b>79,8</b> |
| <b>FAO 400</b> |             |
| SYN AFINTY     | <b>75,5</b> |
| SYN ULISES     | <b>85,6</b> |

|                |             |
|----------------|-------------|
| KWS 1474       | <b>81,1</b> |
| OS 403         | <b>84,3</b> |
| SYN TIMIC      | <b>79,9</b> |
| Bc 418 B       | <b>73,9</b> |
| KWS BALASCO    | <b>80,1</b> |
| OS DRAVA 404   | <b>80,1</b> |
| SYN PAKO       | <b>83,4</b> |
| Bc 424         | <b>84,1</b> |
| KWS KONFIEC    | <b>82,9</b> |
| OS 499         | <b>80,7</b> |
| Bc PAJDAŠ      | <b>79,8</b> |
| KWS KALIGUS    | <b>80,9</b> |
| <b>FAO 500</b> |             |
| SYN SINCERO    | <b>74,5</b> |
| OS 502         | <b>73,2</b> |
| Bc KLIPAN      | <b>74,1</b> |
| SYN HELICO     | <b>73,9</b> |
| OS 515         | <b>75,0</b> |

|                |             |
|----------------|-------------|
| Bc 532         | <b>68,4</b> |
| OS 5922        | <b>76,9</b> |
| Bc 572         | <b>73,2</b> |
| OS 522         | <b>69,9</b> |
| Bc 582         | <b>73,2</b> |
| <b>FAO 600</b> |             |
| Os 625         | <b>67,2</b> |
| OS 655         | <b>66,8</b> |

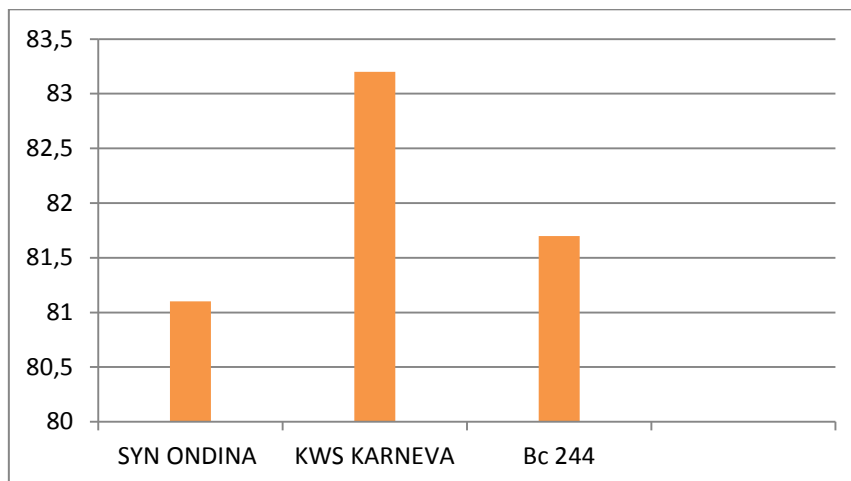

Grafikon 1. Sklop hibrida kukuruza u FAO 200

Najveći sklop vegetacijske grupe FAO 200 zabilježen je na hibridu KWS KARNEVA ( 83,200/ ha ), dok je najmanji sklop na hibridu SYN ONDINA ( 81,100/ha ).

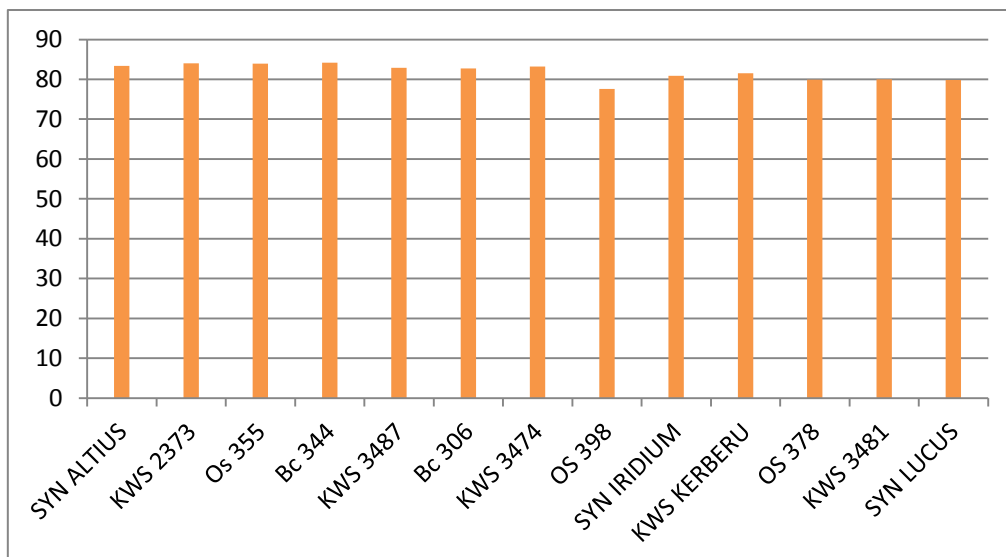

Grafikon 2. Sklop hibrida kukuruza u FAO 300

Iz grafikona 2. vidljivo je da je najveći sklop vegetacijske grupe FAO 300 zabilježen na hibridu Bc 344 ( 84,200/ha ), dok je najmanji sklop na hibridu OS 398 ( 77,600/ha ).

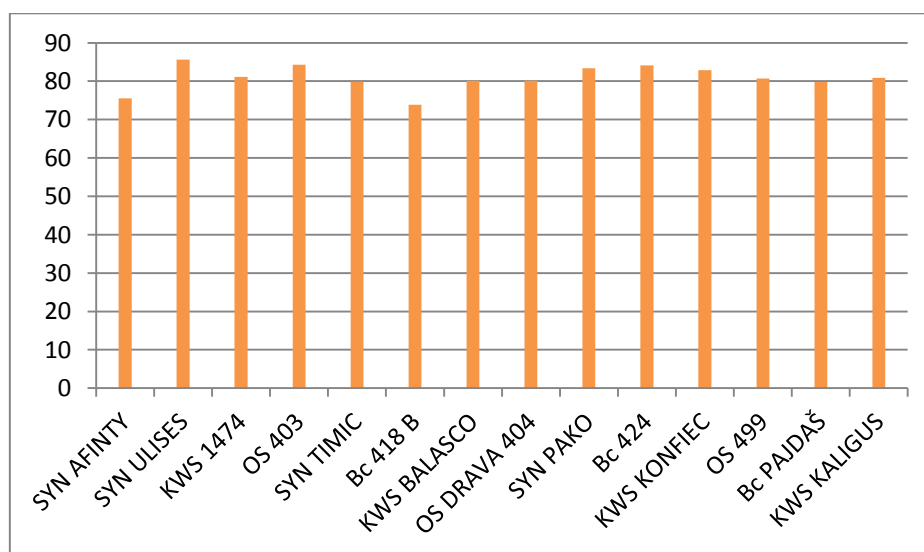

Grafikon 3. Sklop hibrida kukuruza u FAO 400

U grafikonu 3. prikazano je da je najveći sklop vegetacijske grupe FAO 400 zabilježen na hibridu SYN ULISES ( 85,600/ha ), dok je najmanji sklop na hibridu Bc 418 B ( 73,900/ha ).

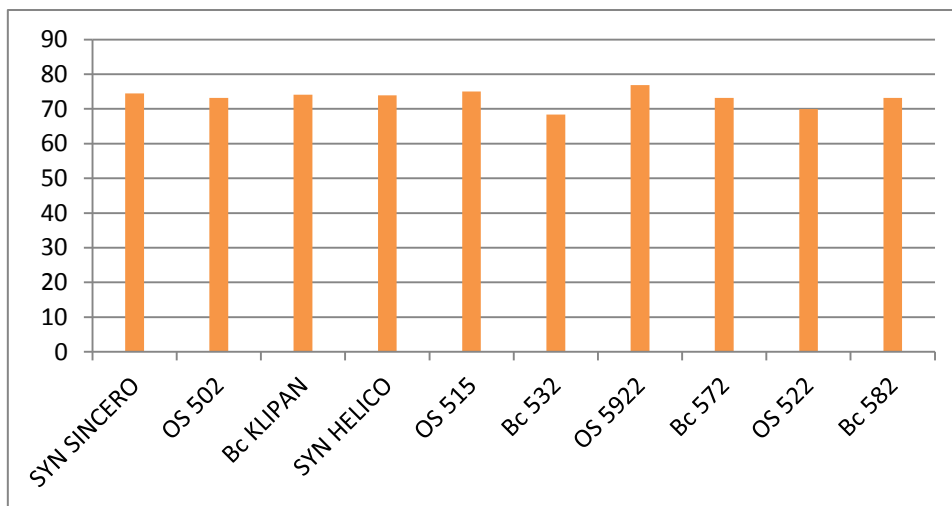

Grafikon 4. Sklop hibrida kukuruza u FAO 500

U grafikon 4. prikazano je da je najveći sklop vegetacijske grupe FAO 500 zabilježen na hibridu OS 5922 ( 76,900/ha ), dok je najmanji sklop na hibridu Bc 532 ( 68,400/ha ).

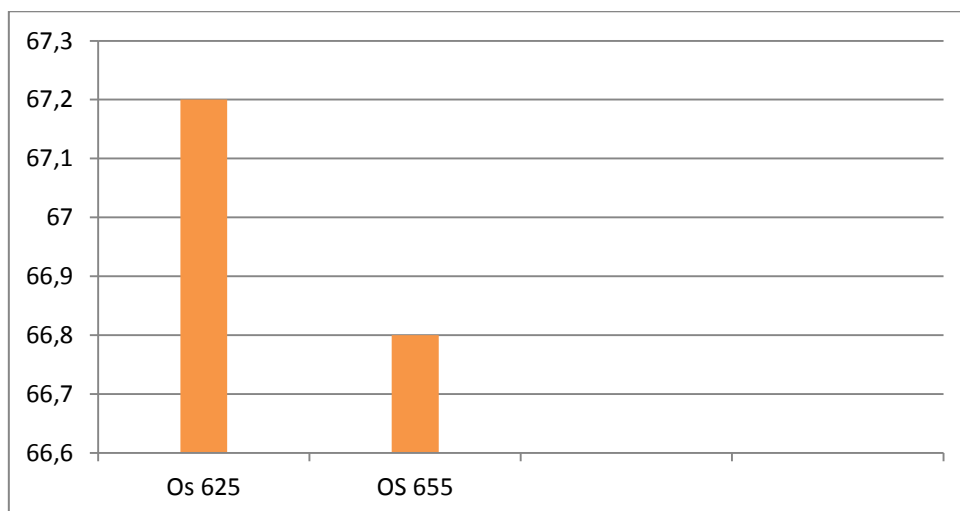

Grafikon 5. Sklop hibrida kukuruza u FAO 600

U vegetacijskoj grupi FAO 600 hibrid OS 625 postigao je sklop ( 67,200/ha ), dok je hibrid OS 655 postigao sklop ( 66,800/ha ).

#### 4.4. Vlaga zrna kukuruza u berbi 14 %

Tablica 7. Udio vlage zrna u berbi

| <b>HIBRID</b>  | <b>Vlaga %</b> |
|----------------|----------------|
| <b>FAO 200</b> |                |
| SYN ONDINA     | <b>19,10</b>   |
| KWS KARNEVA    | <b>15,50</b>   |
| Bc 244         | <b>18,10</b>   |
| <b>FAO 300</b> |                |
| SYN ALTIUS     | <b>21,70</b>   |
| KWS 2373       | <b>22,30</b>   |
| Os 355         | <b>23,40</b>   |
| Bc 344         | <b>25,60</b>   |
| KWS 3487       | <b>26,00</b>   |
| OS 398         | <b>24,30</b>   |
| SYN IRIDIUM    | <b>21,00</b>   |
| KWS KERBERU    | <b>20,40</b>   |
| OS 378         | <b>25,60</b>   |
| KWS 3481       | <b>27,30</b>   |
| SYN LUCUS      | <b>18,80</b>   |
| <b>FAO 400</b> |                |
| SYN AFINTY     | <b>26,20</b>   |
| SYN ULISES     | <b>22,50</b>   |
| KWS 1474       | <b>21,00</b>   |
| OS 403         | <b>25,50</b>   |
| SYN TIMIC      | <b>25,00</b>   |

|                |              |
|----------------|--------------|
| Bc 418 B       | <b>26,60</b> |
| KWS BALASCO    | <b>24,00</b> |
| OS DRAVA 404   | <b>23,10</b> |
| SYN PAKO       | <b>28,30</b> |
| Bc 424         | <b>26,00</b> |
| KWS KONFIEC    | <b>28,40</b> |
| OS 499         | <b>24,30</b> |
| Bc PAJDAŠ      | <b>25,40</b> |
| KWS KALIGUS    | <b>27,10</b> |
| <b>FAO 500</b> |              |
| SYN SINCERO    | <b>31,00</b> |
| OS 502         | <b>26,90</b> |
| Bc KLIPAN      | <b>28,30</b> |
| SYN HELICO     | <b>28,60</b> |
| OS 515         | <b>24,90</b> |
| Bc 532         | <b>25,80</b> |
| OS 5922        | <b>30,60</b> |
| Bc 572         | <b>24,90</b> |
| OS 522         | <b>29,30</b> |
| Bc 582         | <b>28,70</b> |
| <b>FAO 600</b> |              |
| Os 625         | <b>33,10</b> |
| OS 665         | <b>29,50</b> |

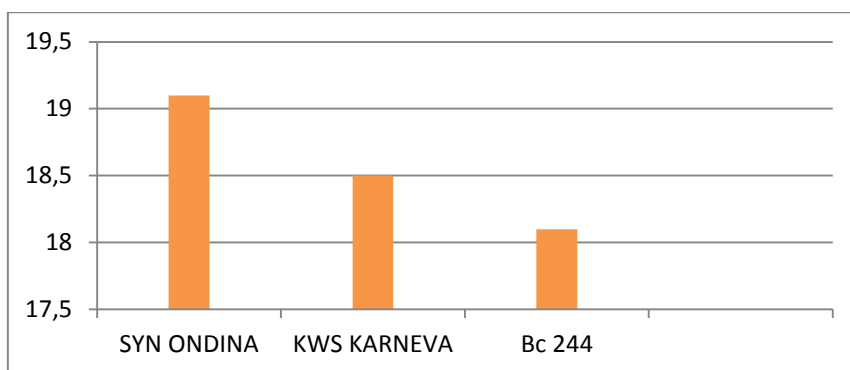

Grafikon 6. Udio vlage za FAO 200 ( 14 % )

Najveća vlaga kukuruza zabilježena je na hibridu SYN ONDINA ( 19,10 % ), dok je najmanja vlaga na hibridu Bc 244 ( 18,10 % ).

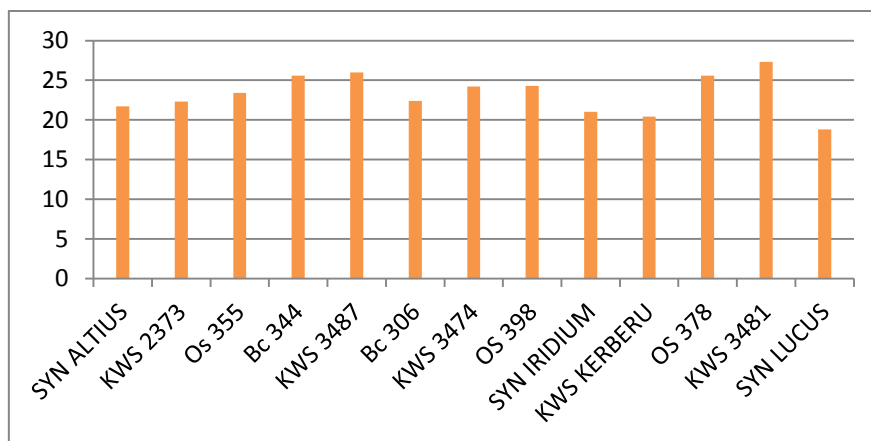

Grafikon 7. Udio vlage za FAO 300 ( 14 % )

Najveća vlaga kukuruza zabilježena je na hibridu KWS 3481 ( 27,30 % ), dok je najmanja vlaga na hibridu SYN LUCUS ( 18,80 % ).

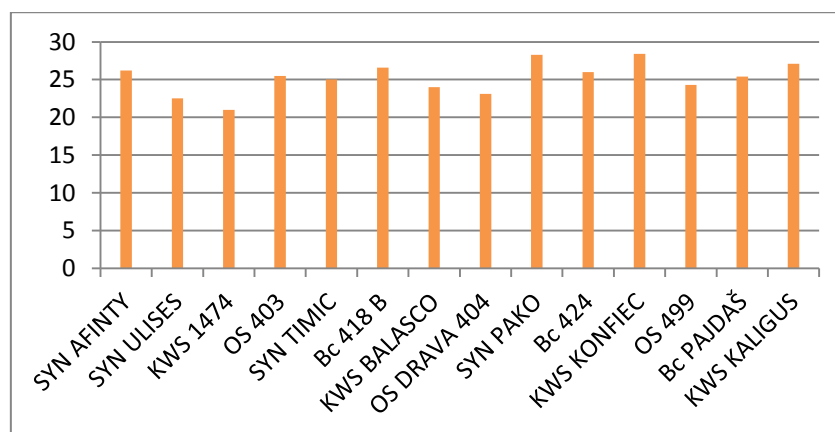



Grafikon 8. Udio vlage za FAO 400 ( 14 % )

Najveća vlaga kukuruza zabilježena je na hibridu KWS KONFIES ( 28,40% ), dok je najmanja vlaga na hibridu KWS 1474 ( 21% ).

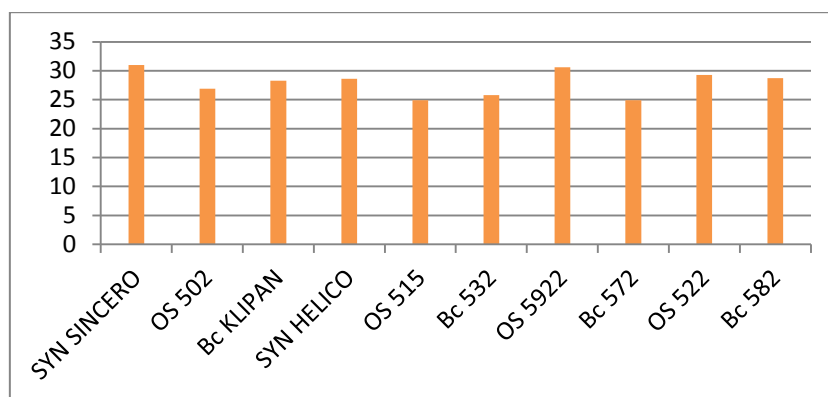

Grafikon 9. Udio vlage za FAO 500 ( 14 % )

Najveća vlaga kukuruza zabilježena je na hibridu SYN SINCERO ( 31 % ), dok je najmanja vlaga na hibridima OS 515 i Bc 572 ( 24,90% ).

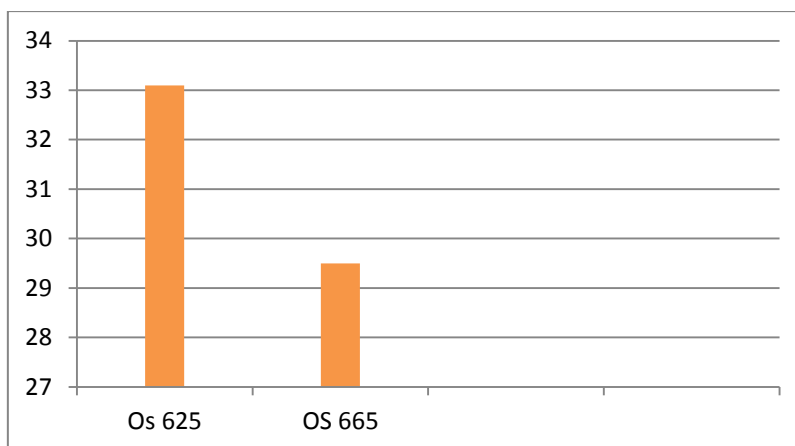

Grafikon 10. Udio vlage za FAO 600 ( 14 % )

Hibrid Os 625 imao je vlagu od ( 33,10 % ), dok je hibrid OS 665 imao vlagu od ( 29,50 % ).

#### 4.5. Prinos kukuruza s 14% vlage

Tablica 8. Prinos s 14% vlage (t/ha)

| HIBRID  | Prinos s 14% vlage ( t/ha ) |
|---------|-----------------------------|
| FAO 200 |                             |

|                |       |
|----------------|-------|
| SYN ONDINA     | 11,38 |
| KWS KARNEVA    | 12,75 |
| Bc 244         | 12,09 |
| <b>FAO 300</b> |       |
| SYN ALTIUS     | 13,04 |
| KWS 2373       | 12,99 |
| Os 355         | 13,37 |
| Bc 344         | 12,73 |
| KWS 3487       | 11,49 |
| Bc 306         | 13,43 |
| KWS 3474       | 12,36 |
| OS 398         | 11,67 |
| SYN IRIDIUM    | 13,08 |
| KWS KERBERU    | 14,61 |
| OS 378         | 11,44 |
| KWS 3481       | 12,52 |
| SYN LUCUS      | 12,02 |
| <b>FAO 400</b> |       |
| SYN AFINTY     | 11,31 |
| SYN ULISES     | 13,48 |
| KWS 1474       | 12,37 |
| OS 403         | 12,50 |
| SYN TIMIC      | 13,38 |
| Bc 418 B       | 11,93 |
| KWS BALASCO    | 13,72 |
| OS DRAVA 404   | 12,54 |
| SYN PAKO       | 13,21 |
| Bc 424         | 13,49 |
| KWS KONFIEC    | 13,06 |
| OS 499         | 13,65 |
| Bc PAJDAŠ      | 13,12 |
| KWS KALIGUS    | 13,47 |
|                |       |
| <b>FAO 500</b> |       |
| SYN SINCERO    | 13,25 |
| OS 502         | 13,12 |
| Bc KLIPAN      | 13,36 |
| SYN HELICO     | 13,09 |
| OS 515         | 13,21 |

|                |              |
|----------------|--------------|
| Bc 532         | <b>13,27</b> |
| OS 5922        | <b>12,73</b> |
| Bc 572         | <b>12,92</b> |
| OS 522         | <b>12,67</b> |
| Bc 582         | <b>13,51</b> |
| <b>FAO 600</b> |              |
| Os 625         | <b>12,93</b> |
| OS 665         | <b>13,32</b> |

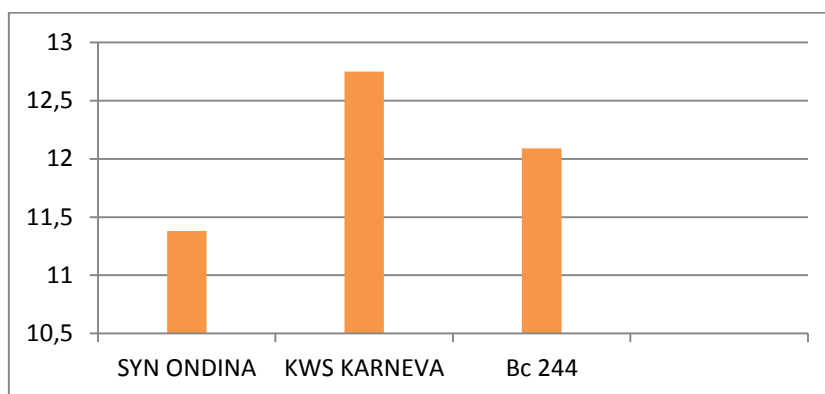

Grafikon 11. Prinos s 14% vlage za FAO 200 (t/ha)

Najmanji prinos kukuruza u vegetacijskoj grupi FAO 200 postigao je hibrid SYN ONDINA ( 11,38 t/ha ), dok je najveći prinos postigao hibrid KWS KARNEVA ( 12,75 t/ha ).

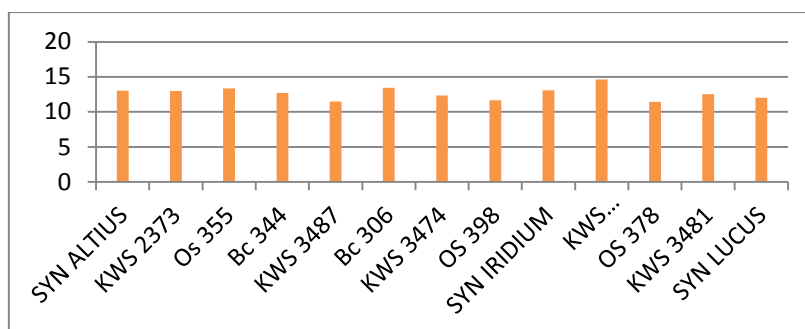

Grafikon 12. Prinos s 14% vlage za FAO 300 (t/ha)

Najmanji prinos kukuruza u vegetacijskog grupi FAO 300 postigao je hibrid OS 378 (11,44 t/ha ), dok je najveći prinos postigao hibrid KWS KERBERU ( 14,61 t/ha ).

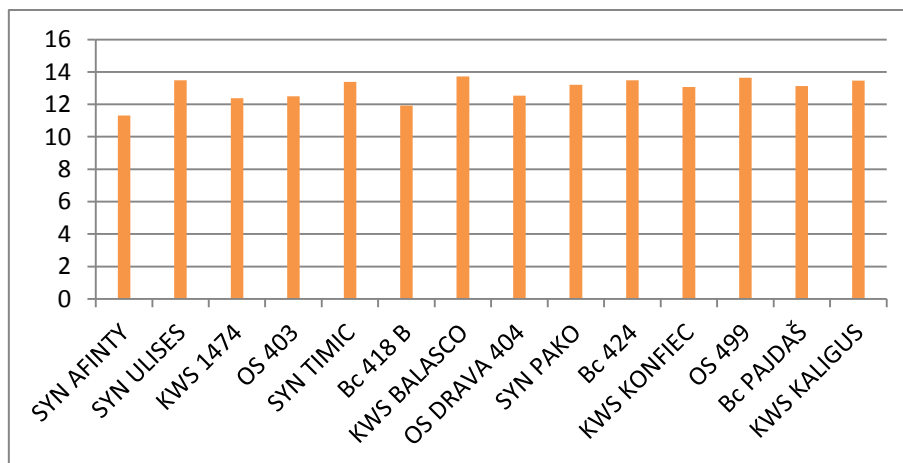

Grafikon 13. Prinos s 14% vlage za FAO 400 (t/ha)

Najmanji prinos kukuruza u vegetacijskog grupi FAO 400 postigao je hibrid SYN AFINTY ( 11,31 t/ha ), dok je najveći prinos postigao hibrid KWS BALASCO ( 13,73 t/ha ).

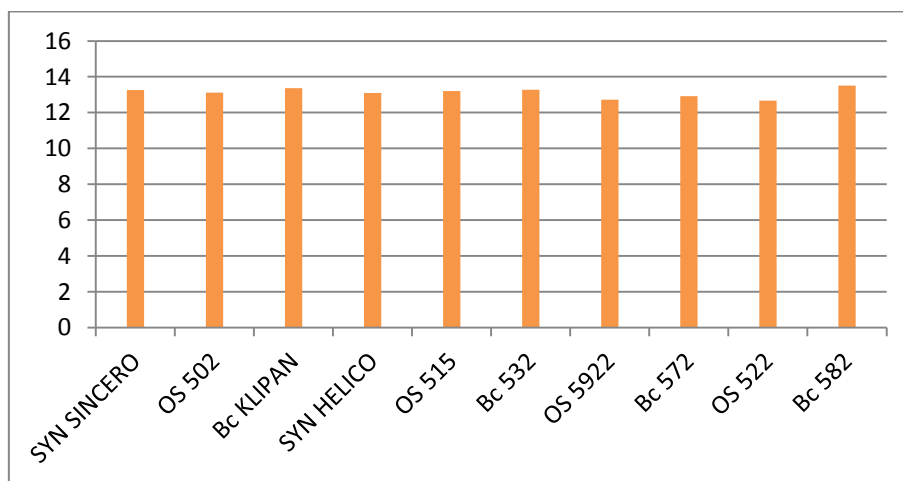

Grafikon 14. Prinos s 14% vlage za FAO 500 (t/ha)

Najmanji prinos kukuruza u vegetacijskoj grupi FAO 500 postigao je hibrid OS 522 ( 12,67 t/ha ), dok je najveći prinos postigao hibrid Bc 582 ( 13,51 t/ha ).

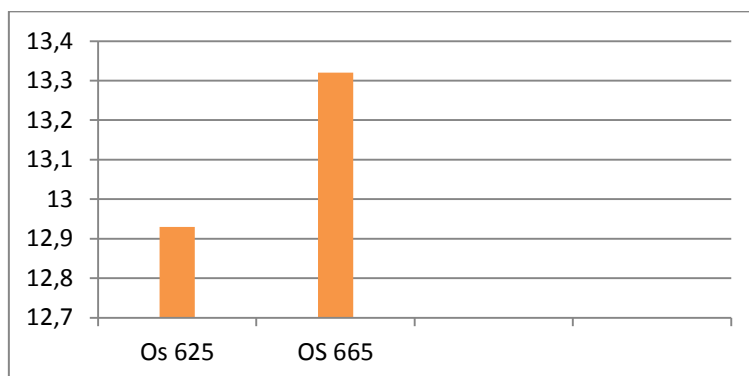

Grafikon 15. Prinos s 14% vlage za FAO 600 (t/ha)

Hibrid OS 665 iz vegetacijske grupe FAO 600 sa prinosom od ( 13,32 t/ha ) pokazuje bolje rezultate od hibrida Os 625 ( 12,93 t/ha ).

#### 4.6. Masa 1000 zrna s 14% vlage

Tablica 9. Masa 1000 zrna s 14% vlage (g)

| <b>HIBRID</b>  | <b>Masa 1000<br/>zrna (g) 14%<br/>vl.</b> |
|----------------|-------------------------------------------|
| <b>FAO 200</b> | <b>372,04</b>                             |
| SYN ONDINA     | 372,00                                    |
| KWS KARNEVA    | 367,02                                    |
| Bc 244         | 367,02                                    |
| <b>FAO 300</b> |                                           |
| SYN ALTIUS     | 342,90                                    |
| KWS 2373       | 314,32                                    |
| Os 355         | 346,57                                    |
| Bc 344         | 340,60                                    |
| KWS 3487       | 324,91                                    |
| Bc 306         | 370,86                                    |
| KWS 3474       | 313,86                                    |
| OS 398         | 369,91                                    |
| SYN IRIDIUM    | 395,69                                    |
| KWS KERBERU    | 379,50                                    |
| OS 378         | 314,03                                    |
| KWS 3481       | 417,94                                    |
| SYN LUCUS      | 341,60                                    |

|                |               |
|----------------|---------------|
| <b>FAO 400</b> |               |
| SYN AFINTY     | <b>388,00</b> |
| SYN ULISES     | <b>393,58</b> |
| KWS 1474       | <b>376,10</b> |
|                |               |
| OS 403         | <b>366,44</b> |
| SYN TIMIC      | <b>337,70</b> |
| Bc 418 B       | <b>376,00</b> |
| KWS BALASCO    | <b>385,30</b> |
| OS DRAVA 404   | <b>415,84</b> |
| SYN PAKO       | <b>334,15</b> |
| Bc 424         | <b>365,27</b> |
| KWS KONFIEC    | <b>403,58</b> |
| OS 499         | <b>376,34</b> |
| Bc PAJDAŠ      | <b>455,84</b> |
| KWS KALIGUS    | <b>424,03</b> |
| <b>FAO 500</b> |               |
| SYN SINCERO    | <b>465,58</b> |
| OS 502         | <b>388,70</b> |
| Bc KLIPAN      | <b>392,14</b> |
| SYN HELICO     | <b>440,43</b> |
| OS 515         | <b>345,29</b> |
| Bc 532         | <b>425,60</b> |
| OS 5922        | <b>411,23</b> |
| Bc 572         | <b>401,39</b> |
| OS 522         | <b>390,00</b> |
| Bc 582         | <b>341,33</b> |
| <b>FAO 600</b> |               |
| Os 625         | <b>406,85</b> |
| OS 655         | <b>361,64</b> |

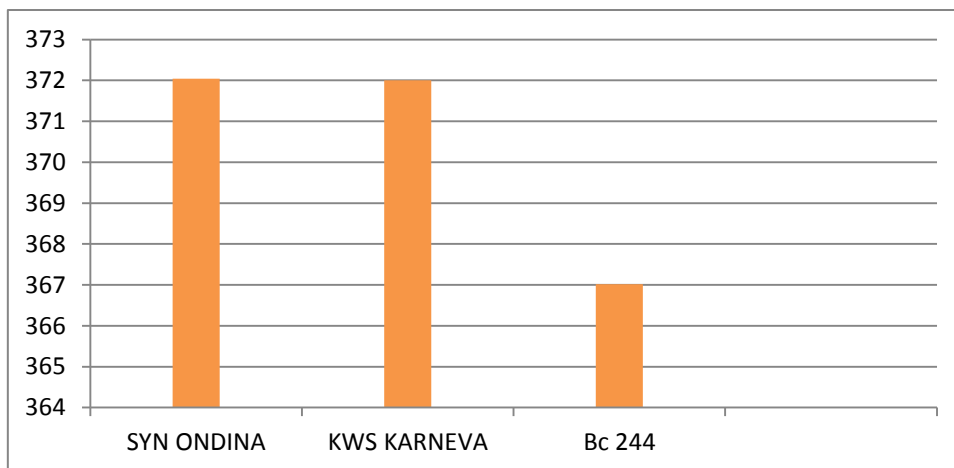

Grafikon 16. Masa 1000 zrna s 14% vlage za FAO 200 (g)

Najveću masu 1000 zrna vegetacijske grupe FAO 200 imao je hibrid SYN ONDINA ( 372,04 g ), dok je najmanju imao hibrid Bc 244 ( 367,02 g ).

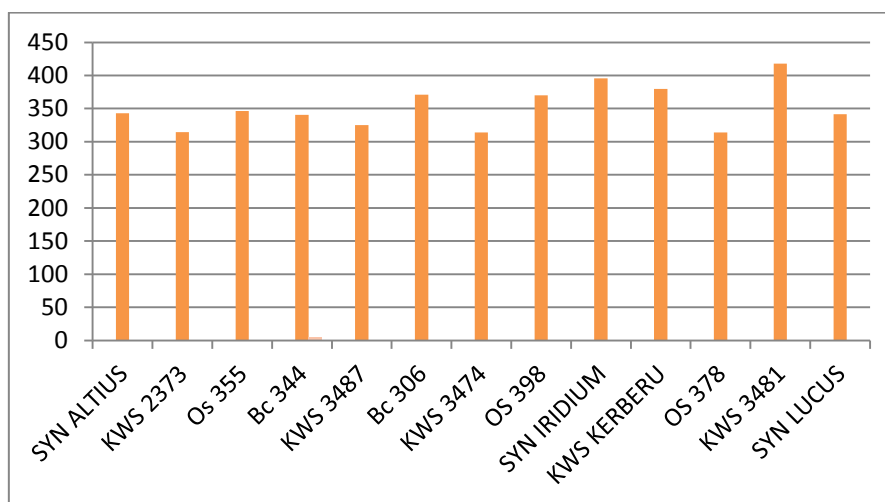

Grafikon 17. Masa 1000 zrna s 14% vlage za FAO 300

Najveću masu 1000 zrna vegetacijske grupe FAO 300 imao je hibrid KWS 3481 ( 417,94 g ), dok je najmanju imao hibrid KWS 3474 ( 313,86 g ).

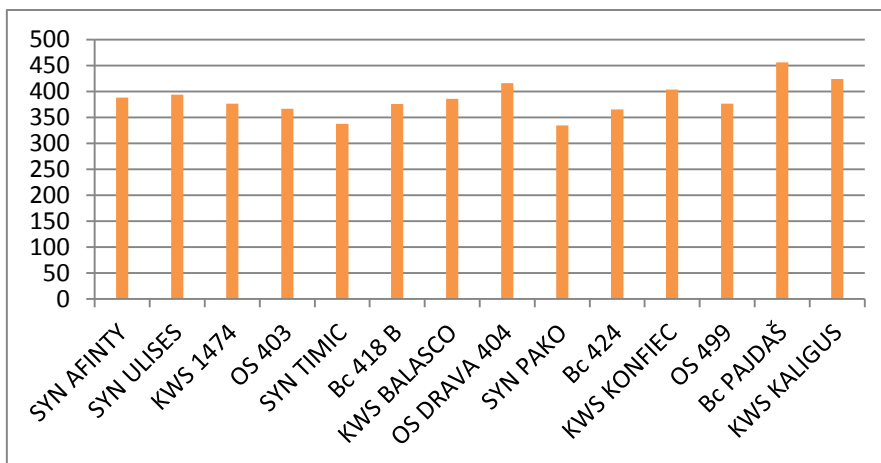

Grafikon 18. Masa 1000 zrna s 14% vlage za FAO 400

Najveću masu 1000 zrna vegetacijske grupe FAO 400 imao je hibrid Bc PAJDAŠ ( 455,84 g ), dok je najmanju imao hibrid SYN PAKO ( 334,15 g ).

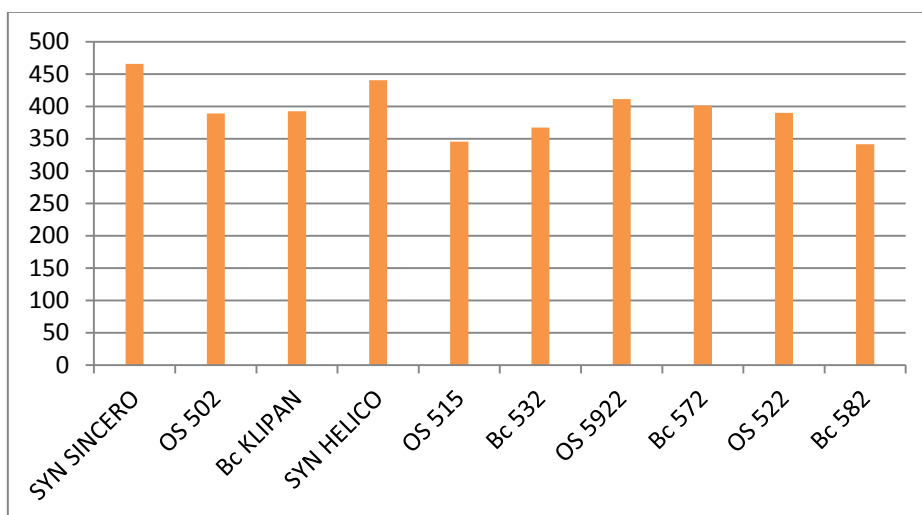

Grafikon 19. Masa 1000 zrna s 14% vlage za FAO 500

Najveću masu 1000 zrna vegetacijske grupe FAO 500 imao je hibrid SYN SINCERO ( 465,58 g ), dok je najmanju imao hibrid Bc 582 ( 341,33 g ).

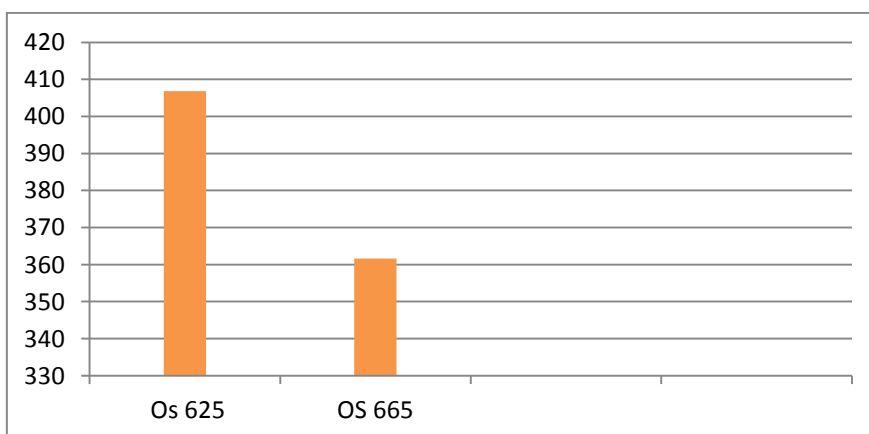



#### Grafikon 20. Masa 1000 zrna s 14% vlage za FAO 600

Masa 1000 zrna hibrida Os 625 iz vegetacijske grupe FAO 600 iznosila je ( 406,85 g ), dok je masa hibrida OS 655 iznosila ( 361,64 g ).

#### 4.7. Hektolitarska masa s 14% vlage

Tablica 10. Hektolitarska masa s 14% vlage (kg)

| <b>HIBRID</b>  | <b>Hektolitarska<br/>masa s 14 % vl.<br/>( kg)</b> |
|----------------|----------------------------------------------------|
| <b>FAO 200</b> |                                                    |
| SYN ONDINA     | <b>65,11</b>                                       |
| KWS KARNEVA    | <b>65,71</b>                                       |
| Bc 244         | <b>64,85</b>                                       |
| <b>FAO 300</b> |                                                    |
| SYN ALTIUS     | <b>62,20</b>                                       |
| KWS 2373       | <b>57,72</b>                                       |
| Os 355         | <b>58,79</b>                                       |
| Bc 344         | <b>58,40</b>                                       |
| KWS 3487       | <b>53,20</b>                                       |

|                |              |
|----------------|--------------|
| KWS 3474       | <b>58,08</b> |
| OS 398         | <b>59,79</b> |
| SYN IRIDIUM    | <b>60,00</b> |
| KWS KERBERU    | <b>60,35</b> |
| OS 378         | <b>55,80</b> |
| KWS 3481       | <b>54,53</b> |
| SYN LUCUS      | <b>69,90</b> |
| <b>FAO 400</b> |              |
| SYN AFINTY     | <b>54,80</b> |
| SYN ULISES     | <b>58,84</b> |
| KWS 1474       | <b>60,82</b> |
| OS 403         | <b>58,05</b> |
| SYN TIMIC      | <b>57,90</b> |
| Bc 418 B       | <b>57,00</b> |
| KWS BALASCO    | <b>59,01</b> |
| OS DRAVA 404   | <b>57,40</b> |
| SYN PAKO       | <b>55,02</b> |
| Bc 424         | <b>55,60</b> |
| KWS KONFIEC    | <b>53,33</b> |
| OS 499         | <b>60,39</b> |
| Bc PAJDAŠ      | <b>58,95</b> |
| KWS KALIGUS    | <b>57,35</b> |
| <b>FAO 500</b> |              |
| SYN SINCERO    | <b>52,42</b> |
| OS 502         | <b>55,35</b> |

|                |       |
|----------------|-------|
| Bc KLIPAN      | 55,78 |
| SYN HELICO     | 54,00 |
| OS 515         | 53,89 |
| Bc 532         | 55,66 |
| OS 5922        | 52,53 |
| Bc 572         | 60,55 |
| OS 522         | 51,71 |
| Bc 582         | 54,80 |
| <b>FAO 600</b> |       |
| Os 625         | 50,00 |
| OS 655         | 52,82 |

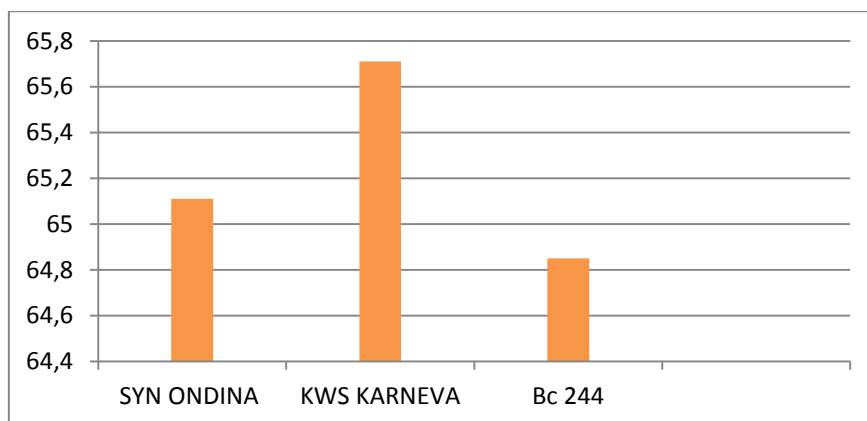

Grafikon 21. Hektolitarska masa sa 14% vlage za FAO 200

Najveću hektolitarsku masu vegetacijske grupe FAO 200 imao je hibrid KWS KARNEVA ( 65,71 kg ), dok je najmanju imao hibrid Bc 244 ( 64,85 kg ).

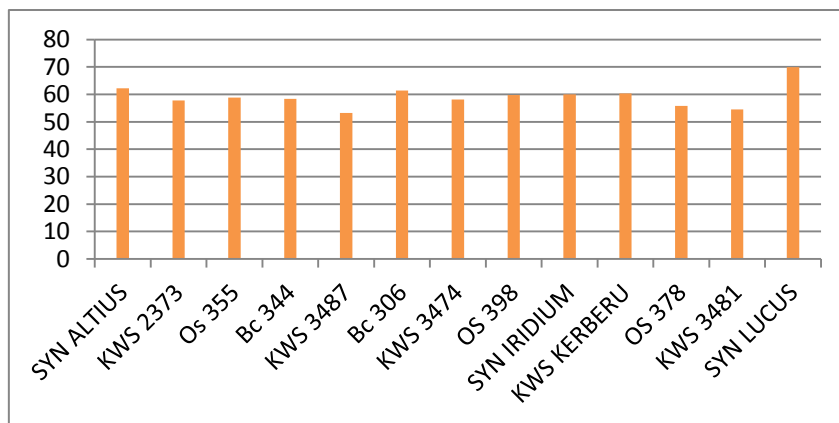

Grafikon 22. Hektolitarska masa sa 14% vlage za FAO 300

Najveću hektolitarsku masu vegetacijske grupe FAO 300 imao je hibrid SYN LUCUS ( 69,90 kg ), dok je najmanju imao hibrid KWS 3487 ( 53,20 kg ).

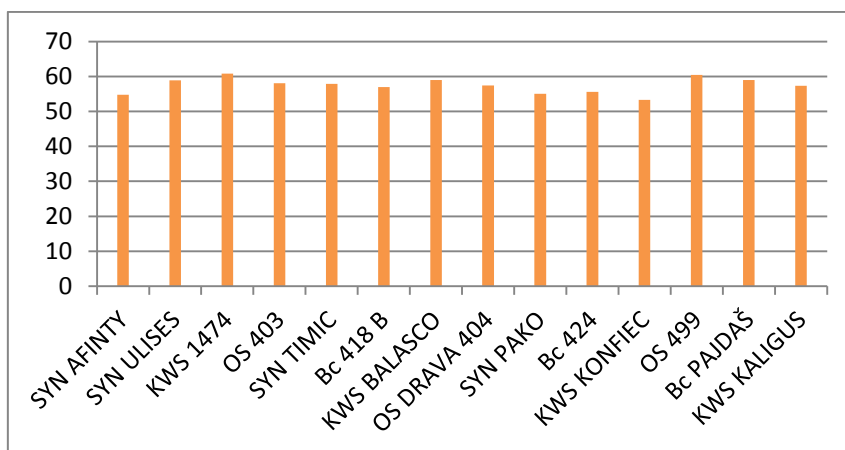

Grafikon 23. Hektolitarska masa s 14% vlage za FAO 400

Najveću hektolitarsku masu vegetacijske grupe FAO 400 imao je hibrid KWS 1474 ( 60,82 kg ), dok je najmanju imao hibrid KWS KONFIEC ( 53,33 kg ).

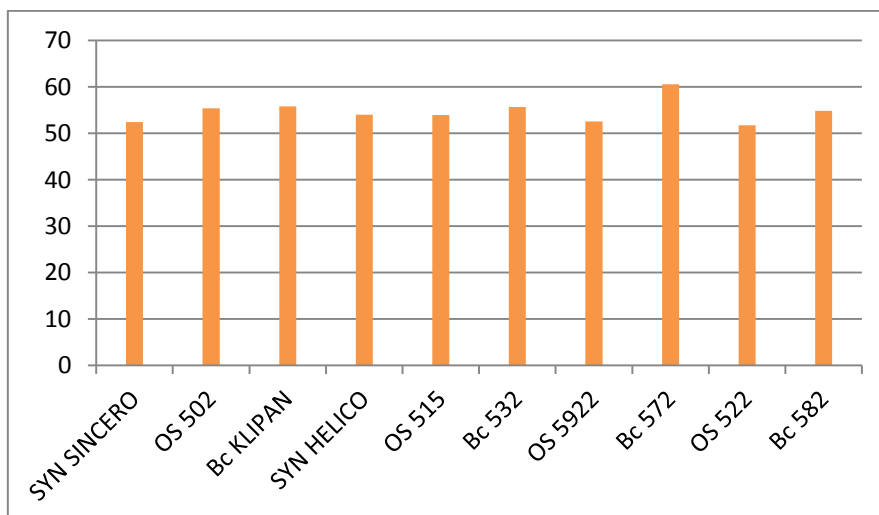

Grafikon 24. Hektolitarska masa sa 14% vlage za FAO 500

Najveću hektolitarsku masu vegetacijske grupe FAO 500 imao je hibrid Bc 572 ( 60,55 kg ), dok je najmanju imao hibrid OS 522 ( 51,71 kg ).

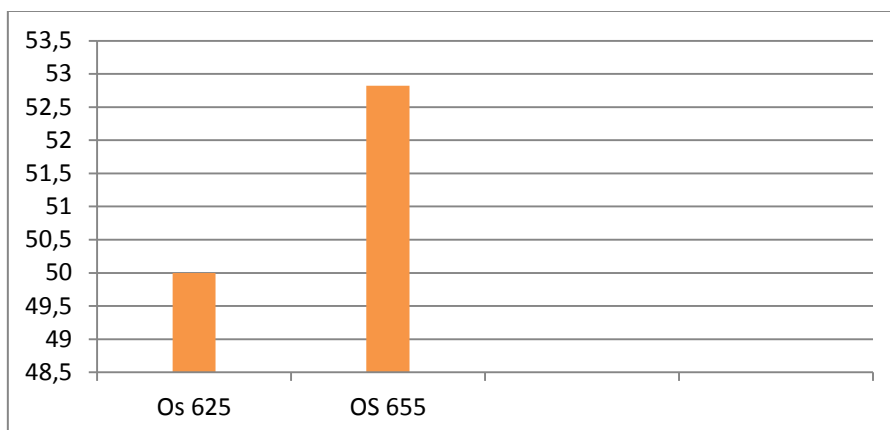

Grafikon 25. Hektolitarska masa s 14% vlage za FAO 600

Hektolitarska masa vegetacijske grupe FAO 600 hibrida OS 655 iznosila je ( 50,00 kg ), dok je hektolitarska masa hibrida Os 625 iznosila ( 52,82 kg ).

## 5. ZAKLJUČAK

Demonstracijski pokus hibrida kukuruza je jedan od načina kako za proizvodnju odabrati najpogodniji hibrid vodeći se namjenom kukuruza. Hibridi kukuruza imaju visoke i stabilne prinose suhog zrna koje ostvaraju zahvaljujući odličnim agronomskim i fiziološkim svojstvima čiji je cilj usmjeren na poboljšano usvajanje hraniva, a što se najviše odnosi na efikasno iskorištavanje dušika iz tla. Neki hibridi kukuruza imaju dvostruku namjenu pa osim visokih prinosa zrna mogu dati i zavidne prinose kvalitetne silaže u ranijim rokovima siliranja. Posjeduju visoku razinu tolerantnosti na bolesti stabljike i klipa te su izuzetno otporni na polijeganje. Određeni hibridi pokazali su dosta veliki raspon, odnosno odstupanje u pojedinom mjerenju. Hibrid iz vegetacijske grupe FAO 500 Bc 582 imao je najveći prinos sa 14% vlage ( 13,51 t/ha ). Najmanju vlagu u zrnu imao je hibrid iz vegetacijske grupe FAO 200 KWS KARNEVA ( 15,50 % ). Hibrid SYN SINCERO iz vegetacijske grupe FAO 500 imao je najveću masu 1000 zrna sa 14% vlage ( 465,58 g ). Najveću hektolitarsku masu sa 14% vlage ostvario je hibrid iz vegetacijske grupe FAO 300 SYN LUCUS ( 69,90 kg ). Najveći sklop je postignut na hibridu iz vegetacijske grupe FAO 400 SYN ULISES ( 85,600 ha ). Kukuruz je prošao kroz sve fenološke faze u očekivanom razdoblju za FAO grupe, te stoga možemo zaključiti da je 2014. bila idealna godina za uzgoj kukuruza.

## 6. LITERATURA

1. Gotlin, J. Pucarić, A.(1980): Izbor hibrida za namjensko korištenje, Poljoprivredne aktualnosti, br.2.,str.107-115.
2. Kisić, I., Bašić, F., Mesić, M., Butorac, A. (2001): Utjecaj mineralne i organske gnojidbe te kalcifikacije na prinos zrna kukuruza i pšenice. Fertilization in the Third Millenium-Fertilizer, Food Security and Environmental Protection, Peking, p. 523-530. Kisić, I.
3. Jovanović, Ž. (1995): Utjecaj različitih sistema gajenja na fizičke osobine zemljišta i prinos kukuruza. Doktorska disertacija. 1–132. Poljoprivredni fakultet–Beograd, Zemun.
4. Kovačević, V., Lončarić Z., Rastija, M. (2005): Analize tla i gnojidba u funkciji povećanja prinosa kukuruza. U: Zbornik radova, 40. Simpozij agronoma s međunarodnim sudjelovanjem, Opatija 16 – 19. veljače, 2005.
5. Vesković, M., Jovanović, Ž., Kovačević, D., Dugalić, G. (1997): Uticaj dugotrajne primene različitih sistema đubrenja na promene agrohemijskih osobina zemljišta i prinos kukuruza na černozeu i pseudogleju. IX Kongres JDPZ, 286–293, Novi Sad.
6. Špoljar A. i sur (2009) Utjecaj klimatskih uvjeta i značajki tla na prinose usjeva uzgajanih u plodoredu, Agronomski glasnik 3/2009 str.183-197.
7. Svečnjak, Z., Varga B., Grbeša, D., Štafa, Z., Uher D.(2007): Prinos i kvaliteta vlažnog zrna i klipa kukuruza u optimalnim i naknadnim rokovima sjetve

## 7. SAŽETAK

Kukuruz je jedna od tri vodeće poljoprivredne kulture u svijetu. U ovom završnom radu prikazani su rezultati demonstracijskog pokusa hibrida kukuruza koji je bio zasijan na Visokom gospodarskom učilištu u Križevcima u 2014. godini. Presentiran je 41 hibrid iz FAO grupa 200 - 600. Predkultura kukuruza je bio stočni grašak, a sjetva je obavljena 24. travnja 2014. Provedeno je tretiranje protiv korova herbicidom Lumax u fazi 4 – 5 listova. Prihrana kultivacijom je provedena u fazi 6 – 7 listova 05. lipnja 2014. dodano je 130 kg / ha KAN – a, te 16. lipnja dodano 100 kg / ha KAN – a. Tijekom pokusa kukuruz se iznimno dobro razvijao, nije bilo značajnijih bolesti i štetočina. Prošao je kroz sve fenološke faze u očekivanom razdoblju za FAO grupe. Možemo zaključiti da je 2014. godina bila odlična za uzgoj kukuruza.

Ključne riječi: *demonstracijski pokus, hibridi, kukuruz, prinos, vlaga, kvalitativni pokazatelji.*